聯合畫報社出版

發行人：溫福立
主編：舒宗僑
社址：重慶南岸仁濟醫院左首
定價：每份三元 三月四十元 半年八十元（郵費包裝費在內）
總經售：聯合出版社 重慶臨江路川鹽三里十號 電報掛號：一〇二五重慶
印刷者：文化建設印刷公司 廠址：南岸敦厚上段二六號
本畫報呈請登記中 重慶圖書雜誌審查處審查證渝安誌字一四一一號 中華郵政登記第一類新聞紙 東川郵政局執照一八二三號

中華民國三十二年二月十二日

聯合畫報

週刊

第十四期

中華民國卅二年貳月拾□日收到

本期重要目錄
希特勒：你怕德國人嗎？ 茅盾
希特勒的魔術
歐洲新秩序能支持多久
活躍在全世界的美國兵隊
美大量軍火流到聯合國各戰場
中國機場上的美國空軍
新幾內亞美軍為日寇掘坟墓
美人民用紙來蓋房子
魏道明大使為威廉博士佩獎章
軍中雜詠 尚之譯
德國沙發 （漫畫）

希特勒：你怕德國人嗎？

茅盾

希特勒的魔術

蘇聯的戰地通訊記者皮特洛夫(E.PETROV)在去年三月十五日的一篇通訊，題名為「音樂教師」的，寫他們捉到了一個德國俘虜，二十八歲，自稱是「生平所好惟音樂」，畢業於德國的音專，而且担任過樂理的講席，可是對於世界的作曲大師却茫無所知。當被詢及法國的音樂時，他大為驚愕，斷然答道：「法國並無音樂！」被詢及俄國的作曲家時，他只能舉出一個名氏，即 Chaikovsky，於義大利，則知有 Verdi 而已。就而 Chaikovsky 和 Verdi 的樂章，他又不能記得。因此，這位自稱「所好惟音樂」的俘虜，他的供狀也許全是撒謊，根本不懂什麼弄音樂的。

但是，倒也不然，他對於德國音樂是頗有修養的。他的曾在音專畢業，曾任樂理講師，似乎也還是事實。他之茫然於德國以外的音樂，不是他的錯誤，而是因為德國的音專壓根兒就不讓學生們知道德國以外其他民族也有美妙的音樂和偉大的作曲家。

這里就顯出了納粹德國的愚民教育和納粹德國侵略其他國家的處心積慮了。希特勒及其黨徒，用了新的愚民政策，使得德國青年只知道德國有文化，而其他民族則一無所有，使他們相信日耳曼民族是惟一優秀的民族，因此，日耳曼是天賦以征服其他民族的特權的；納粹黨用這種方法養成了德國青年的狂妄的自尊自傲，而且，甘心去做納粹侵略者的砲灰。那位做了俘虜的「音樂教師」，其實只在希特勒他們特設的「音樂集中營」內畢了業而已，並未在一個真正的音樂專門學校畢業。不但是他，在希特勒掌握政權以後，德國人民就是被幽於大的集中營，所聞所見所呼吸，——一切都是納粹黨徒安排好了，麻醉了他們，俾使驅上戰場充炮灰的。

希特勒他們早就處心積慮，將德國青年訓練成為猴子們的人，教他們穿軍裝拿槍，穿了拿了，以屠殺其他民族為業；中毒之深，有非我們所可想像的，這就是德國士兵所以能頑強作戰的秘密。當希特勒的閃擊戰尚能橫掃歐洲，一氣滅亡了十四個國家的時候，這種狂妄的自大心理和殘酷的嗜殺性，像酒狂一般，擴大到了極點。然而現在，漸漸到了酒力消退的時候了，兩個俄羅斯的嚴冬，一次比一次更猛烈的蘇聯的反攻及同盟國的漸漸爭取了主動，都是使得那些似飲狂藥的納粹士兵不得不清醒過來的。到那時，德軍的總崩潰的過程也就完成了！

欺騙和麻醉終於有一天會失却效力。希特勒雖善於魔術，然而在真理和正義的照耀下，魔術終於要消滅。

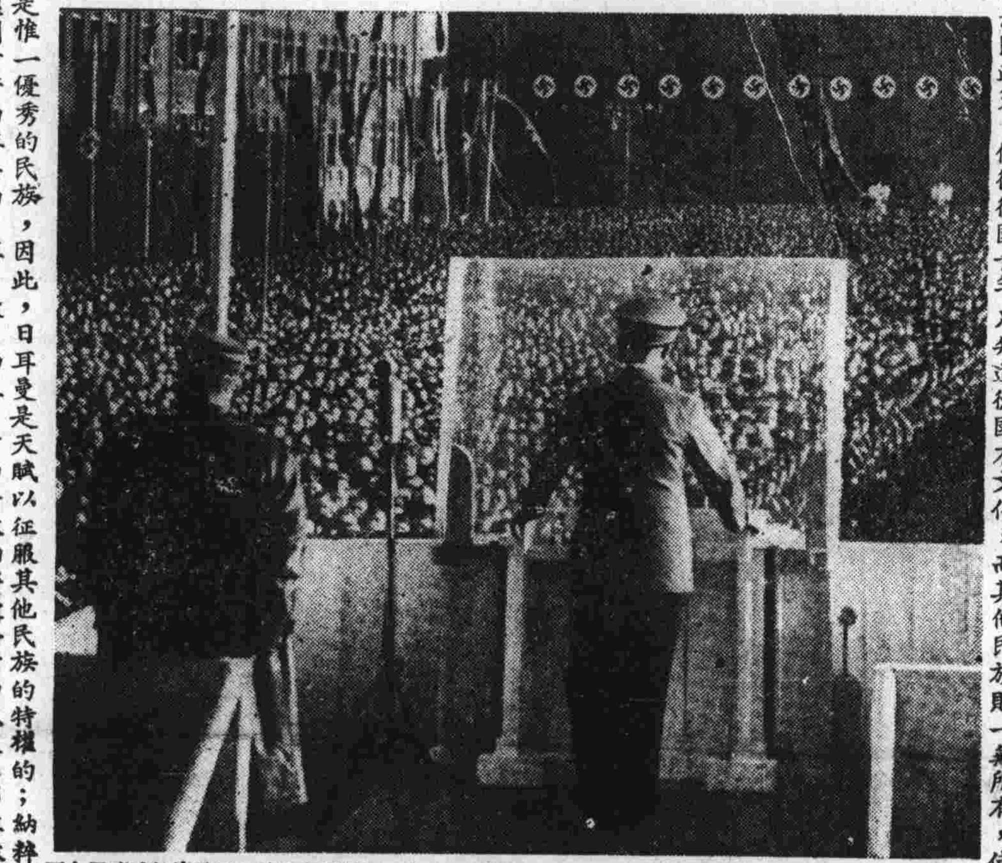

「一世之雄」的希特勒，幾年來在國際上幹着盜匪的工作，把整個世界的和平秩序都破壞了！可是，現在他卻十二分的怕德國人，尤其是忠於他的國社黨人。瞧：上面是希特勒對國社黨演說時的情形，在他前面放着一塊大的保險玻璃，預防國社黨人用槍打他。下面是柏林魏吞堡廣場勝家縫紉機器公司門前戒備中的冷落情形，衛鋒隊建起防禦暴動的工事，那兒的機槍可以掃射整個的廣場。

納粹的幽默

修

一位中立國人，被領到德國詩人席勒的誕生處。

納粹的嚮導員說：「這兒是我們民族詩人誕生的地方。」

中立國人改正他說：「他是國際的詩人，因為他為法國人寫了『莪玲思少女』(Maid of Orleans)為荷蘭人寫了『愛革芒特』(Egmont)為不列顛寫了『馬麗・史狹阿德』(Mary Stuart)。」

「他豈不為我們德國人也寫過了麼？」

「是的，不錯。」客人說：「他寫了『土匪』的。」

×××

在捷京巴拉加一座猶太人墓地的牆上，一位捷克斯拉夫人，貼了一張佈告，用大字寫着：「禁止猶太人入內，祇准德國人進來！」

×××

一位憤怒的納粹飛行員，在天空飛行的時候，對他的同行者說：「你看這些瑞士人，他們又破壞了中立，將他們的國土放在我們飛機的底下。」

歐洲新秩序能支持多久？

Fitzpatrick 作

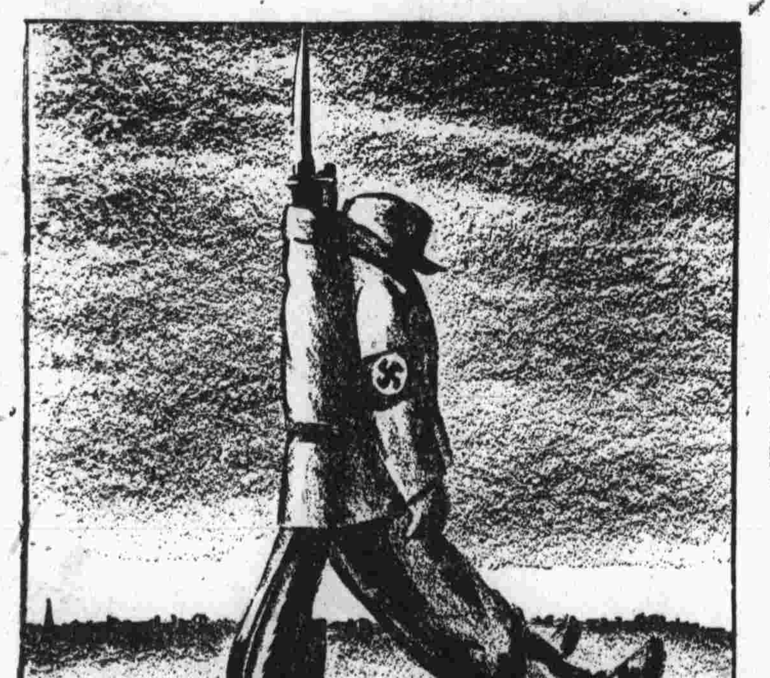

希特勒是：天才說謊家

希特勒不僅是世界最大的魔術家，同時還是最富有天才的說謊家，我們看他近幾年來說過些甚麼，又做些甚麼。

一九三四年一月廿六日希特勒與波蘭簽定十年有效的德波協定

一九三五年九月廿六日希特勒再三允許奧大利的完整與獨立

一九三六年德國保證比利時領土的完整

一九三七年一月三十日希特勒保證荷蘭的中立

一九三八年九月廿六日希特勒允許不再有侵略他國的野心

一九三八年德國保證南斯拉夫邊境安靖

一九三九年一月提到進攻美國，希特勒說：「笑話那會有這事？」

一九三九年四月廿八日希特勒允許不侵略獨立國家

一九三九年五月卅一日德國與丹麥簽定互不侵犯條約

一九三九年八月廿三日德國與蘇聯締結十年互不侵犯條約

一九三九年九月一日希特勒侵略波蘭

一九三八年三月十二日希特勒侵略奧大利

一九四〇年五月十日德國侵略比利時

一九四〇年五月十日德國粹然進攻荷蘭

一九三九年三月十五日希特勒侵略捷克斯拉夫

一九四一年四月六日希特勒侵略南斯拉夫

一九四二年十二月十一日希特勒對美國宣戰

一九四〇年五月十日希特勒侵略盧森堡

一九四一年四月六日希特勒侵略希臘

一九四〇年四月九日德國侵略丹麥

一九三九年六月廿二日希特勒進攻蘇聯。

少浪費一分金錢，多增加一分力量！

——紙做的房子鐵打的心——

「我們該做些什麼呢？」戰爭爆發後，安居在後方的美國人士們都這樣自問着，大家都知道這個戰爭的意義，大家都明白每個人在這一個戰爭中所負的使命，但是該做些什麼呢？

美國政府號召全國人民說：有錢出錢，有力出力，前方抗戰，後方節約！於是人民以戰時生活，努力節約互相勉勵，這裏，我們可以看到勸購戰時公債的熱烈情況（右圖），瞧，成千成萬的人，擠在購債車旁，這是在克里芙蘭市區廣場中，那伸出手來，高聲演說的，是生長在德國，在好萊塢極負盛名的明星瑪琳・黛妲麗區，(Marlene Dietrich)。在美國，每個國民都盡最大的可能，捐出了自己的金錢，戰時工業工人們，購買戰時公債的特別踴躍。

談到戰時工人，他們的精神着實可佩，他們從各方面設法，替國家節約，這裏，我們看：他們用紙來蓋房子。這紙房子的原料，是破爛的報紙，把它融化之後壓成紙版，然後一塊塊的做在一起，在八小時的時間，一所房子就可以蓋好了！所以要用紙來蓋房子，就是要求時間經濟，金錢經濟，一座工廠炸了，燒了，工人在幾小時內就可以有房子住，而房子的代價並不像一般房子那麼貴，同時，這種紙房子，還可以移動，下面就是工人們把房子移到另一個地方，加蓋房頂的情形，戰爭是非常的事，在非常的時間就要以非常的決心和方法，來應付生活！

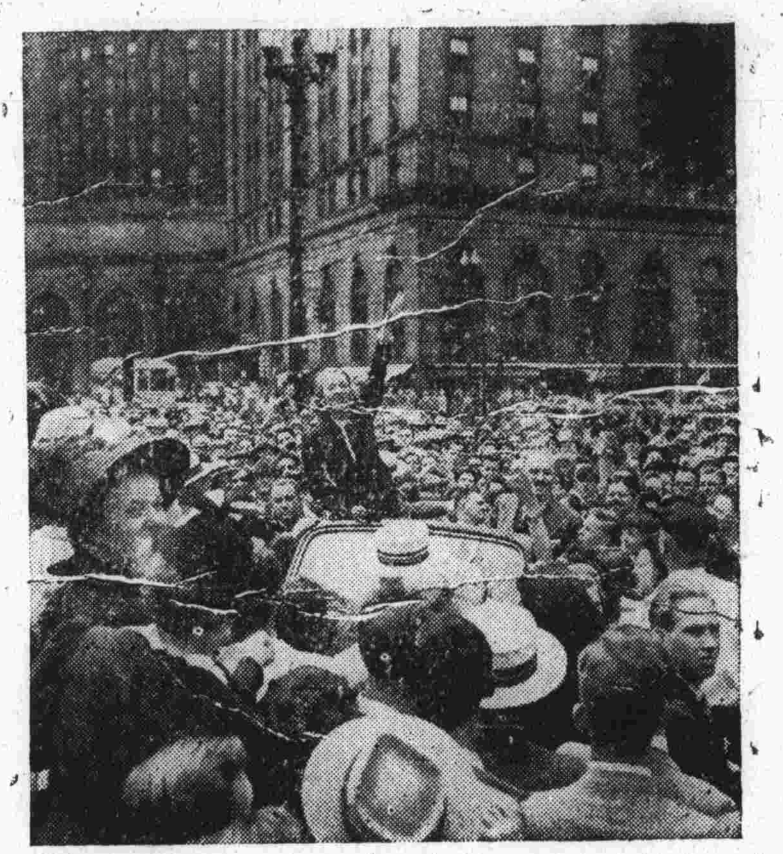

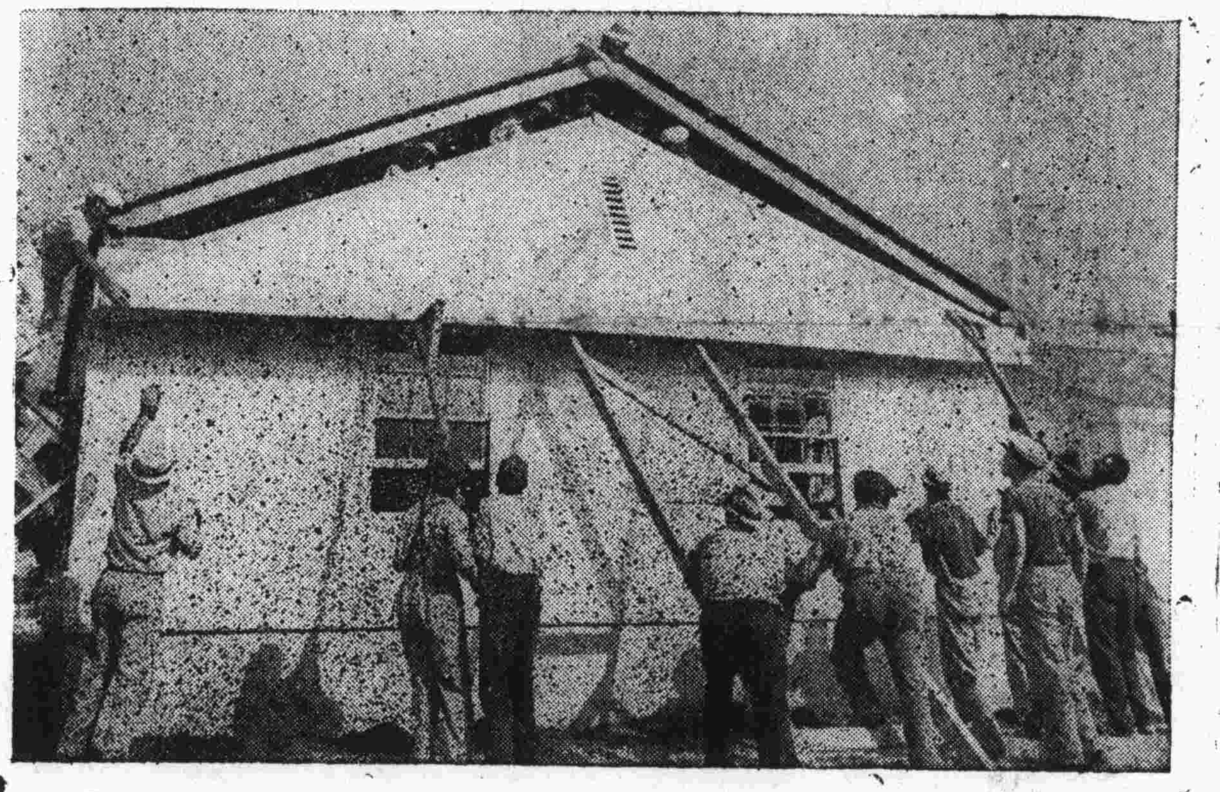

軍中雜詠

希璧 尚之試譯

我離開了你，親愛的，
航行遙遠的地方，
用我的力量為正義作戰，
因為我們需要自由解放，

×××

我不在意你顫抖的微笑
和你的愁容，含淚的眼，
我心中默默地念着
上蒼會降福給我和你。

×××

而且使我重回那片聖地
那裏自由的人民在創造
我們堅強而眞實的國家
紅白藍的旗幟在空中飄搖。

×××

祈禱，希望，堅強地信仰
我們就要前赴沙場
我們要作戰到底
使自由重臨到大地上。

（愛德華・I・奇茲）

美國食物專家威廉博士 R. R. William 年來對中國衛生問題幫助頗多，我國駐美大使魏道明特以政府所頒獎章於威廉博士襟上，以嘉其勞。威廉為美國醫藥援華會獲得中國獎章七人之一。

節約珍聞

——美國戰時生活點滴——

羅斯福總統實行節約，已減少平日咖啡之消費。

×××

美國仕女所用之鈕扣，因其原料大半為軍需品，目前一律改用木質及貝殼質，以免浪費軍用原料。木質新式鈕扣，花式極多，有各種水菓狀者，尤以殷紅之蘋果狀者為最美，均為婦女所樂用。

有機性之化學原料，為化學戰爭中之必需品，尤以染料一項，與軍用被服有密切之關係，目前深暗色染料，均已應徵為軍隊服務，一般綢緞布疋呢絨等，祇能作鮮豔奪目之色澤，紐約街頭有位老太婆說：戰爭使我變得時髦啦！

×××

一九四一年美國生產之羊毛中有三六〇・〇〇〇・〇〇〇磅供給人民之用，一九四二年之數字祇及此數三分之一。一九四三年將更減少。一名士兵第一年中須用羊毛一百磅，以後每年須用四十磅，按此計算，五百萬之衆的兵力，須用羊毛二萬萬五千萬磅。因此現在美國人民大多不添備新羊毛服裝了。

一九四二年美紡織廠所產棉紗布疋五〇%供給軍用，四〇%供給工業消耗，人民所得服用者，祇有總數的一〇%。專家估計，每名士兵須用棉花二五〇磅。

×××

絲織廠十九多已改成軍火工廠，衣料有用牛奶，大豆，玻璃，木材等纖維製成的。美國人士都說：不打勝仗，不穿好衣裳！

德國沙發（漫畫） 李金長作

在德國某大公司

經理：怎麼這椅子一坐就壞了？

伙計：敝店沒有鐵釘來釘椅子！

經理：唔，唔……！

上海雞蛋每枚二元四角；加拿大雞蛋也漲了價，專家研究謂：加拿大蛋價上漲，乃因出口增加之故。一九四一年五月一日起至十二月三十一日止，美國輸往英國之雞蛋，乃一千三百六十萬頭母雞之出品，製成蛋粉，運往英國，每蛋粉一磅，等於鮮蛋四十八枚，美國人士，目前已減少雞蛋之消耗。

×××

讀者信箱

主編先生：

我覺得我們有權利向你要求，把聯合畫報寄點到前方來給我們作戰的弟兄們看看！在一個偶然的機會中，我看到一期聯合畫報，我敢代表全國幾百萬在前線打仗的中國戰士說：「聯合畫報」是我們需要的精神食糧。好多弟兄都不得字，看不懂報，但是他們却看得懂畫，你能不能給我們一點幫助呢？

第×戰區打了四年仗的一名小兵

×××

小兵同志：

你的來信，使我們一面興奮，一面慚愧，興奮的是在前線上也有人能看到聯合畫報，慚愧的是到現在我們還沒有做到把聯合畫報大量送到前方來，供獻給可敬愛的中國弟兄。其實，關於怎樣把我們的畫報送到前線，我們早已和有關機關開始接洽，關於印刷，運輸，發行略有問題，我們當以最大的努力，在最近把「聯合畫報上前線」的一件大事，給它一個解決。我們敢說：「聯合畫報」應該是給打仗的弟兄們看的！

編者

中華民國卅二年貳月

活躍在全世界的美國兵隊

美國——物資雄厚，兵員充足，財力富裕的美國，今天，是切實担當起了它「世界兵工廠」的任務了！

瞧：下面這張地圖，美國的兵隊現在已分佈在全世界二十八個地方。（中國，印度，新幾內亞，所羅門羣島，澳洲，新喀里多尼亞，新西蘭，中途島，夏威夷，薩摩亞，阿拉斯加，格蘭陵，紐芬蘭，白爾慕他島，西印度羣島，巴拿馬，圭亞納，巴西，加拉柏郭斯羣島，冰島，愛爾蘭，法屬摩洛哥，阿爾及爾，北非，里比利亞，法屬剛果，南非，厄立特里亞）這兒不僅有美國的飛機，大砲，戰艦，更有成千成萬的美國弟兄，他們和親愛的聯合國戰友們共同防衛，共同戰鬥，共同犧牲。今年這一年，據羅斯福總統上月七日在國會報告，美國已有一百八十萬人在世界各戰場，協同聯合國作戰。美國有多少軍艦，飛機，大砲，坦克車在世界各戰場，這雖然是一個秘密，而這數目一定是些相當的驚人。

我們今天異常感奮：我們有這樣一個壯大的戰友，上次大戰，因為美國的參加，使戰爭很快的得到勝利，我們相信這次有美國的參加，再加上卅幾個聯合國家的誠意合作，必定能消滅所有的軸心國家，讓它「無條件的投降」！

在光輝的中國機場上，陳納德將軍領導下的美國空軍，一個個像老虎似的匐蔔着，他們要以「飛虎」的巨齒，咬碎敵人的肢體。

在印度高原，散佈着美國軍隊的營房，晴朗的天空，飄蕩着美國的國旗，他們準備隨時給敵人以打擊！

衛！有軸心強盜與軸心勢力可能到達的地方，就有我們英勇的美國兄弟！

美軍在世界各地分佈圖

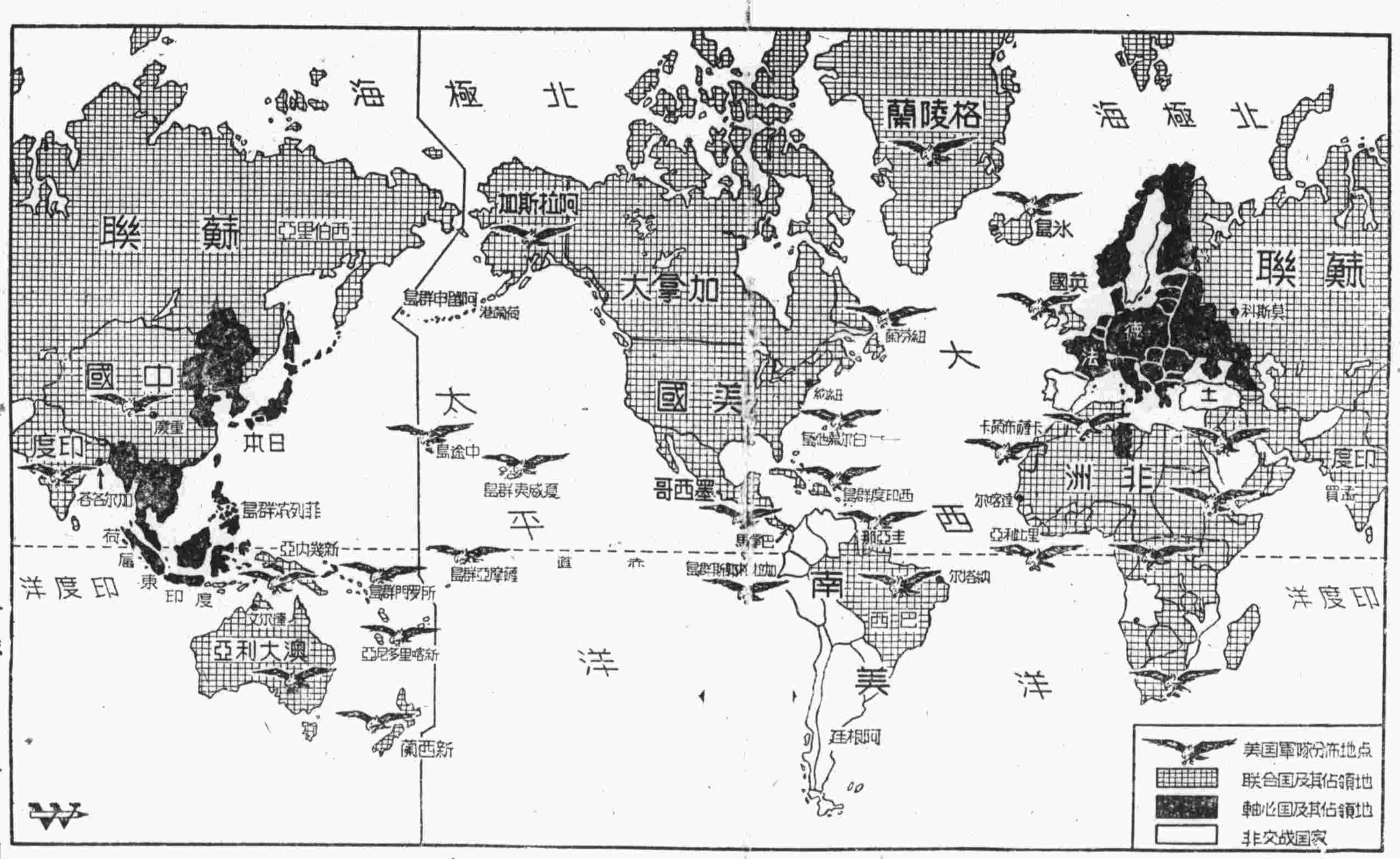

在炎熱荒漠的北非，美國弟兄們親熱地和阿剌伯人談着戰鬥的經過，防衛着自由的土地。

在南美上空，美國空軍幫着友邦保衛着領空，不使納粹強盜有偷襲的機會。

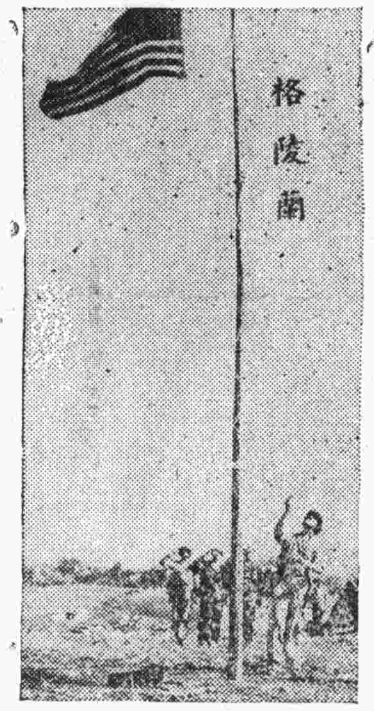

在冷漠的格陵蘭，旗幟隨風升起，告訴軸心：「這是聯合國的地方」。

在冰天雪地的阿拉斯加，煇眼的槍刺指着日本的心臟！

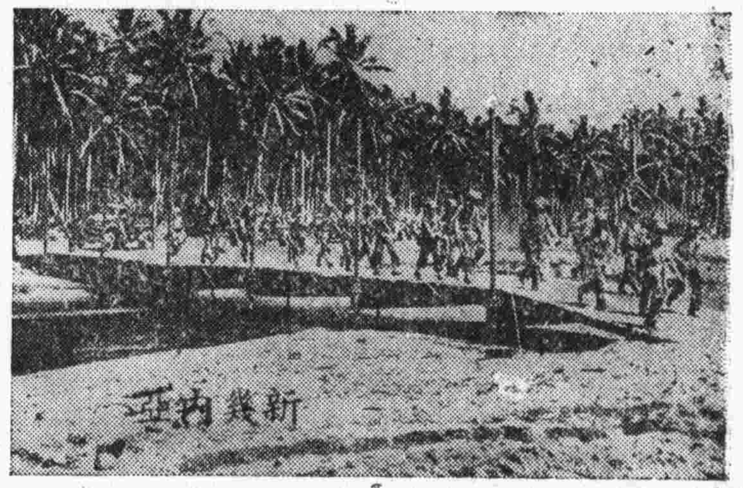

在新幾內亞，成羣結隊的弟兄在為敵人去掘墓地。

在遙遠的愛爾蘭，來了大批的美國弟兄，他們正和英國弟兄們準備着向歐洲大陸反攻。

在茫茫的大西洋上，成百近千的運輸艦滿載着軍火，兵員，物資向聯合國的目的地開，他們用過八百五十條船在非洲登陸，下面便是他的一小部份！

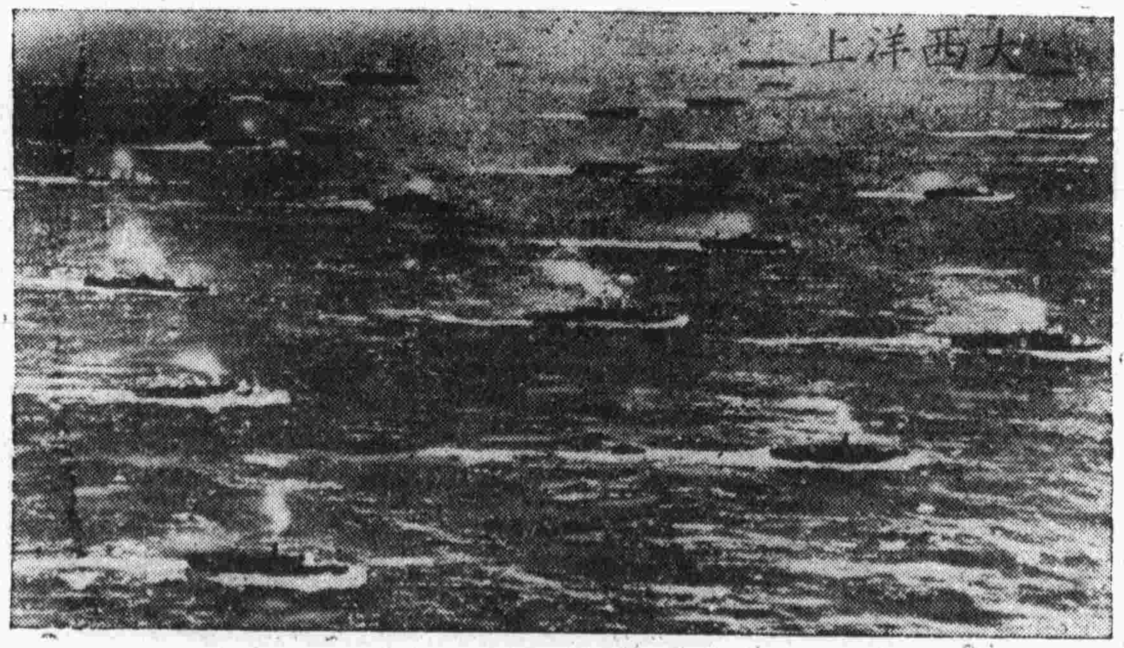

在美國本土內，羅斯福總統領導着努力軍火生產，大量軍火，從民主國家軍火廠中流到聯合國家各戰場去。

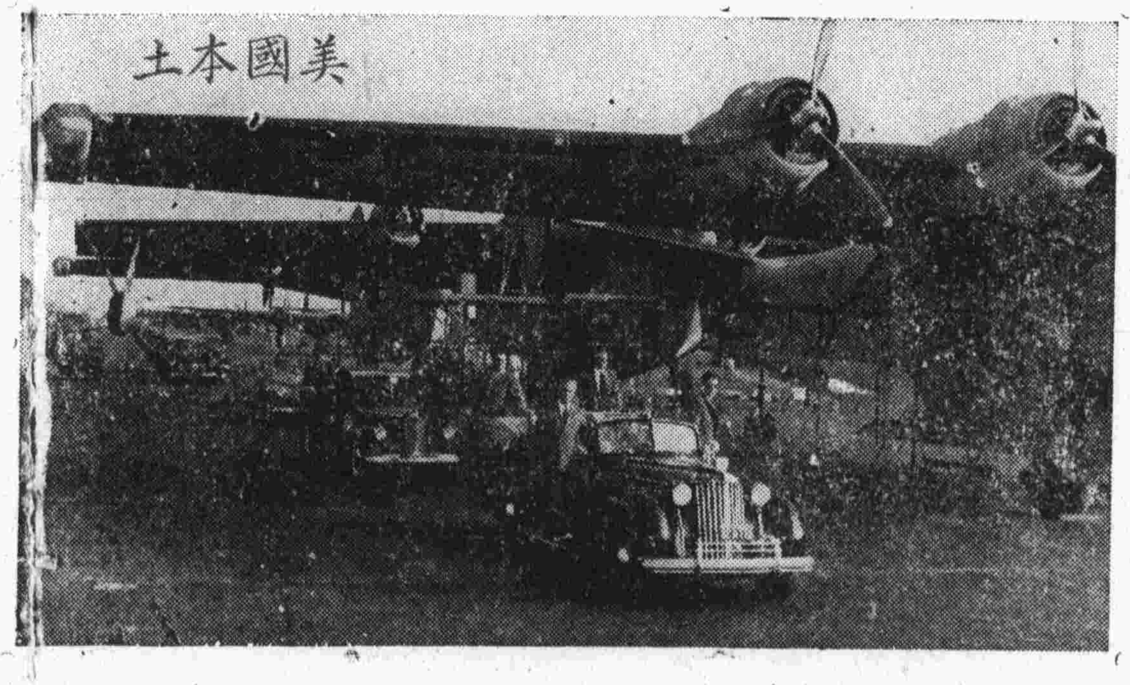

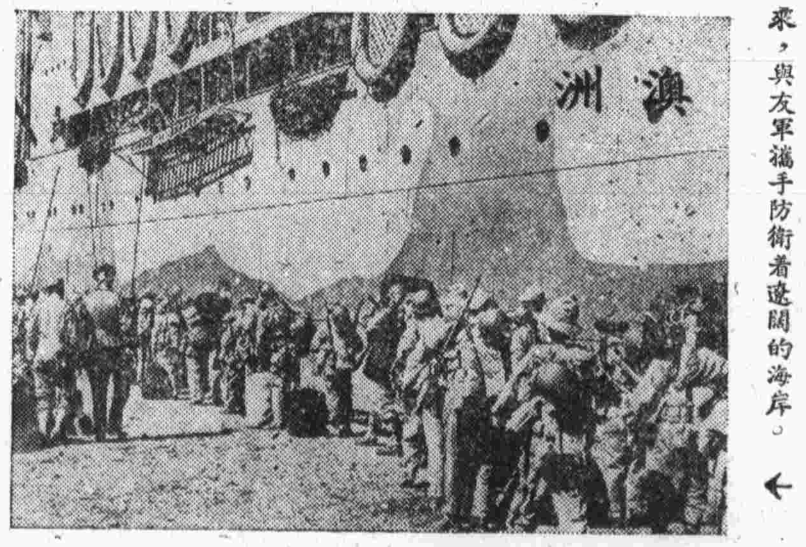

在澳大利亞，美國弟兄和潮水似的擁了來，與友軍攜手防衛着遼闊的海岸。